

Vandreture i private skove

Dronninglund Storskov

Vendsyssel

DRONNINGLUND

Det skovbudsede og stærkt kuperede terræn nord for Dronninglund hæver sig markant over det ellers ret flade land. Landskabet blev til under sidste istid, da isranden i længere tid lå skråt ned gennem Vendsyssel. Det førte til at der blev dannet en betydelig randmoræne, Jyske As, som her mest består af sand. Jorden er dog hist og her iblandet ler og sten, af hvilke den største er Troldstenen.

Dronninglund Storskov er på 915 ha og ligger i den sydlige ende af Jyske As. Skoven hørte indtil 1800 under Dronninglund Hovedgård og har heretter været ejet af forskellige slægter. Savværket midt i skoven er forpagtet ud, og her laves bygningsstræ af det store grantømmer.



Arligt fornyes ca. 10 ha skov, hvilket medfører, at der skal plantes ca. 40.000 planter. De nye planter skal i de første leveår hjælpes i konkurrence, og derfor slås ukrudtet. Når 25 år, begynder man på de første bevoksninger opå en alder på 20-

1. Knøsen
Vendsyssels højeste punkt, Knøsen, er 136 meter over havet. Bakken er en bronzealderhøj fra ca. 1000 år f. Kr.

BØGESKOVTUREN

Gul tur (3, 5 og 6 km – ¼, 1½ og 1½ time)

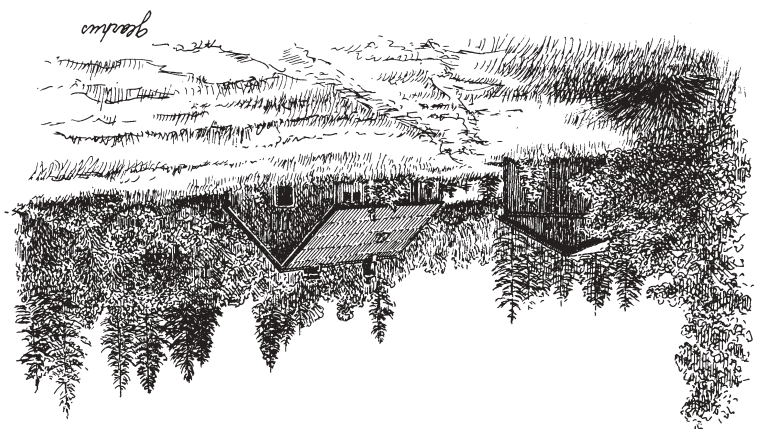

De gamle træer er ved at være udlavede, og derfor er man for længst gået i gang med at skabe ny skov. Frø fra de gamle træer spiret, hvorefter man gradvis fjerner de gamle træer.

2. Bøgen omkring Knøsen
De gamle bøge omkring Knøsen er flere hundrede år gamle. De stammer fra den tid, da man drev svin på olden i skoven. Svinene åd bøgens frugter – bog – men nogle af frøene blev rodet ned i jorden hvor de spirede og blev til ny skov.

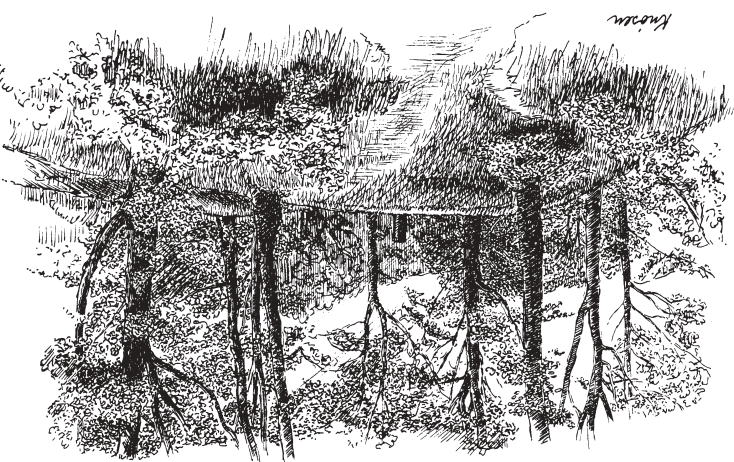

Næsten alle kilder hævder at navnet egentlig er Knaghøj og at geodæterne ved en fejl har kaldt det Knøsen. Sagnet fortæller om en hermand der hed Knar og hans svend Knos. Når de var oppe og se over landskabet tog Knar den højeste top, mens Knos måtte nøjes med den mindre. Knøsen er måske den mindre kæmpehøj 35 meter østfor.

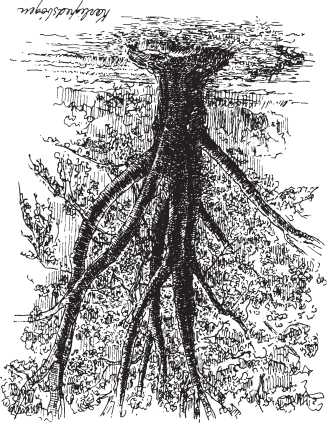

3. Knaghøj
Knaghøjskællingen boede her, hun så normal ud forra, men bagtil var hun hul.

5. Kapelet
Kapelet af træ er opført i 1938. Det har været benyttet af spejdere, der har ligget i lejrv ved Munkebækken.

4. Kærlihedsbøgen
Nær skovens nordkant, i en lavning ved Munkebæk, står Kærlihedsbøgen, der er blevet flittigt besøgt af unge forelskede i tidens løb. Træets rødder omklammer nogle sten, der tilsyneladende er lagt af mennesker, men ingen ved hvorfor de ligger der.

NÅLESKOVTUREN

Blå tur (5 km - 1½ time)
Nåletræer udgør 2/3 af de danske skove, bl.a. fordi de kan vokse på sandet jord og fordi de vokser hurtigere end løvtræer. Mange steder vælger man i disse år at forøge andelen af løvtræer, fordi det gør skoven mere stabil over for storm, tørke, insektangreb mv. På denne tur ses en række forskellige nåletræer.

9. Gammelt jorddige
Straks efter parkeringspladsen krydser man et dige. Det blev sat om skoven omkring 1820 for at beskytte de unge træer mod kreaturers græsning.

10. Før Fruerhøj
Rødgranen vokser vildt i bl.a. Sverige, Norge og Tyskland og er den vigtigste producent af bygningstømmer. Ædelgran er fra Mellemuropa har blanke nåle og er stabil i storm. Skovfyr stammer fra vore nabolande; den har rød bark og lyse nåle.

Douglasgran stammer fra det vestlige Nordamerika og giver tømmer som er ret modstandsdygtigt mod råd; dens knopper ligner bøgens. Contortafyr eller klitfyr er ret mørk og stammer fra Nordamerikas Stillehavskyst.

11. Fruerhøj
Ved den lyngdækkede bakke ses den buskformede bjergfyr fra Alperne, samt skovfyr, eg og bøg. På og omkring Fruerhøj vokser enebær, som sammen med taks er de eneste oprindelige nåletræer her i landet. Med års mellemrum fjernes selvsåede træer og gyvel som kunne skygge lyngen helt væk.

Navnet på højen kan skyldes Christine Halling, som i 1796 arvede Dronninglund efter sin mand, brigadér Halling. Hun lod på højen opføre et "burformet sæde" som kaldtes Brigadérindens stol.



Park fra Sømosen

12. Efter Fruerhøj
Hvidgran stammer fra Canada og ses på venstre side af stien; den har været brugt meget til læhegn. Sitkagran har stive stikkende nåle og stammer fra Nordamerikas Stillehavskyst. Den plantes meget i disse år og bruges til tømmer.



Japansk lærk er et løvfældende nåletræ. Kæmpegran eller grandis fra det vestlige Nordamerika har lange, blanke nåle og giver lettere ved end rødgran.

SØMOSETUREN

Rød Tur
(2 og 3 km - ¼ og ¾ time)

13. Sømosen
Mosen er opdelt i omkring 40 tørveskifter som tilhørte egnens gårde, der havde hver sin parcel til tørveskær. Her har været gravet tør til efter 1. verdenskrig. Ejerne udlejede retten til at bo her for 2 kr/år til sigøjnere og andre farende folk i perioden fra 1860 til efter 1900 - i 1880'erne var der ca. 40 beboelser og jordhuler her. Den sidste flyttede i 1954. Man kan flere steder se, at der har været gravet ind i skråningen, ligesom der kan ses forskellige haveplanter.

14. Langdysse
Fra Glarhus kan man lave en afstikker 600 meter mod vest til Langehejs, en langdysse på 80 m. Desværre er stenene herfra i 1871 brugt til skærver i Hjallerup-Dronninglund-vejen. Under en sten øst for højen blev der i 1878 fundet en møntskat, der var nedgravet i 1288.

15. Tjålen
En brønd, oftest kun et kegleformet gravet hul på 2-5 m i diameter. Næsten hvert hus havde sin tjåle.

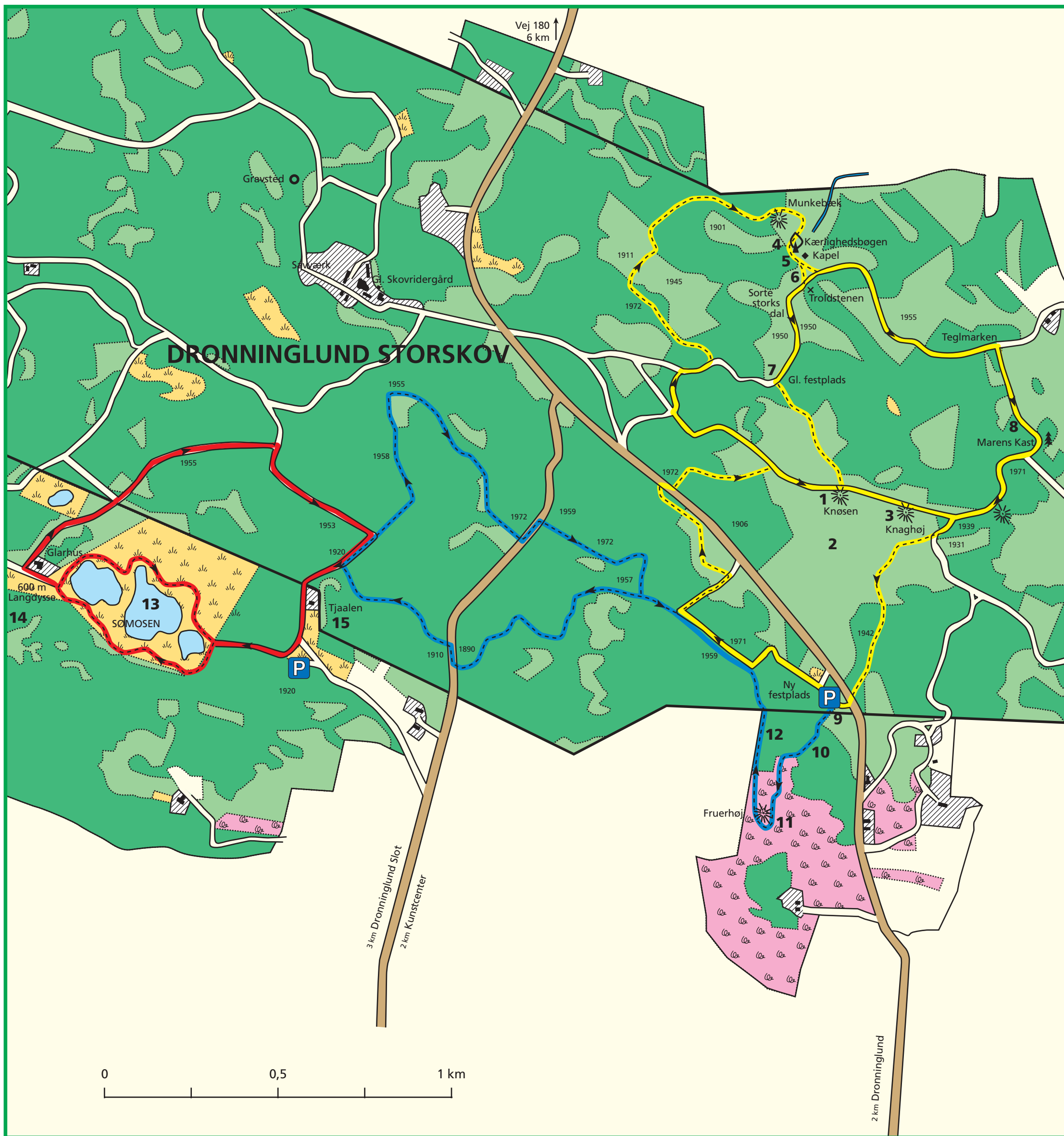

SIGNATURFORKLARING

	Offentlig vej	
	Skovvej	
	Skovspor, sti	
	Dige	
	Bevoksningegrænse	
	Lovtræ	
	Nåletræ	
	Lyng	
	Eng, mose	
	1925 Bevoksningens anlægsår	
	Udsigtspunkt	
	Spadsereruter	
	Ruteafmærkning	
	Parkering	

TIL SKOVGÆSTEN

Vi byder Dem velkommen til en vandretur i skoven. Vi beder Dem værne om naturen for at andre også kan få glæde af den. Adgangen har følgende begrænsninger:

- Færdsel må kun ske til fods og på cykel. Færdsel til fods må kun ske ad stier og anlagte veje. Færdsel på cykel må kun ske ad befæstede stier og anlagte veje.
 - Hunde skal føres i snor af hensyn til vildtet.
 - Brug af åben ild er ikke tilladt.
 - Træer og buske må ikke beskadiges, ligesom grene og kviste af pyntegrønt ikke må indsamles.
 - Færdsel og ophold må kun finde sted i tiden fra kl. 7 til solnedgang. Støjende adfærd bør undgås.
 - Ophold må ikke finde sted inden for 150 m fra beboelses- og driftsbygninger.
 - Anvisninger på opstillede skilte skal efterkommes.
- I øvrigt er adgangen undergivet Miljøministeriets bestemmelser for færdsel og ophold i private skove. Se skilte ved indkørslerne.